



ROMANIA
JUDEȚUL CONSTANȚA
PRIMĂRIA MUNICIPIULUI CONSTANȚA
DIRECȚIA GENERALĂ POLIȚIA LOCALĂ
SERVICIUL PROTECȚIA MEDIULUI

Aprob,
Primar

Vergil CHIȚAC

**PROCEDURA
CONFISCAREA ȘI VALORIFICAREA VEHICULULUI
FOLOSIT PENTRU
ABANDONAREA/ARUNCAREA/ELIMINAREA
DEȘEURILOR ÎN SPAȚII NEAUTORIZATE**

**Cod: PO.DGPL-29
Ediția I, Revizia 03**

Versiunea electronică aflată pe Intranet (și după caz, site-ul PMC) este cea oficială. Orice copie electronică aflată pe un alt suport sau orice variantă tipărită, alta decât exemplarul martor, sunt copii necontrolate care nu sunt supuse actualizării.

| | Nume Prenume | Funcția | Data | Semnătura |
|---------------------------------------------|---------------------|----------------------------------|-------------|------------------|
| Elaborat | Iofcea Carmen | Polițist local | 30 | |
| Verificat | Petcu Mugurel | Șef Serviciul protecția mediului | 31 | |
| Verificat | Toader Șerban | Director general adjunct | 01 | |
| Verificat | Dumitru Ionuț | Director general | 01 | |
| Avizat (conform O.S.G.G. 600/2018) | Nicola Raluca | Consilier CCIM | 01 | |

| | | |
|-------------------------------------|-------------------------------------------------------------------------------------------------------------------------------------|------------------------|
| DIRECȚIA GENERALĂ POLIȚIA LOCALĂ | Procedură operațională PO.DGPL- 29 | Ediția I Revizia 03 |
| | CONFISCAREA ȘI VALORIFICAREA VEHICULULUI FOLOSIT PENTRU ABANDONAREA/ARUNCAREA/ELIMINAREA DEȘEURILOR ÎN SPAȚII NEAUTORIZATE | Exemplar nr. 1 |

SITUAȚIA EDIȚIILOR ȘI A REVIZIILOR

| Nr. Crt. | Ed./ Rev. | Nr. pagină unde s-au efectuat modificări | Descriere/ modificare | Data de la care se aplică prevederile ediției/ reviziei | Avizare responsabil compartiment |
|----------|-------------------|------------------------------------------|-----------------------------------------------------------------------------------------------|---------------------------------------------------------|----------------------------------|
| 1. | Ed. I/ Rev. 00 | - | Elaborare inițială | 04.10.2021 | |
| 2. | Ed. I/ Rev. 01 | Cap. VI | Modificare legislație conform prevederilor Legii nr. 17/2022 pentru aprobarea OUG nr. 92.2021 | 02.02.2023 | |
| 3. | Ed. I/ Rev. 02 | Pag. 2-16 | Modificări conform organigramă și ROF în vigoare | 20.12.2024 | |
| 4. | Ed. I/ Rev. 03 | Pag. 5-8 | Actualizare conținut | | OS. OC |

| | | |
|---------------------------------------------|-----------------------------------------------|-----------------------------------------------------------------------------------------------------------------------------------------------|
| DIRECȚIA GENERALĂ POLIȚIA LOCALĂ | Procedură operațională PO.DGPL- 29 | Ediția I |
| | SERVICIUL PROTECȚIA MEDIULUI | CONFISCAREA ȘI VALORIFICAREA VEHICULULUI FOLOSIT PENTRU ABANDONAREA/ARUNCAREA/ELIMINAREA DEȘEURILOR ÎN SPAȚII NEAUTORIZATE |
| | | |

CUPRINS

| | |
|-----------------------------------------|----|
| I. Scop..... | 4 |
| II. Domeniul de aplicare | 4 |
| III. Domeniul de referință | 4 |
| IV. Definiții ale termenilor | 4 |
| V. Abrevieri ale termenilor | 5 |
| VI. Descrierea procedurii | 5 |
| 1. Dispoziții generale | 5 |
| 2. Modul de lucru | 5 |
| VII. Responsabilități | 8 |
| VIII. Formular analiză procedură | 9 |
| IX. Lista de difuzare a procedurii..... | 10 |
| X. Anexe | 10 |

| | | |
|-------------------------------------|-------------------------------------------------------------------------------------------------------------------------------------|------------------------|
| DIRECȚIA GENERALĂ POLIȚIA LOCALĂ | Procedură operațională PO.DGPL- 29 | Ediția I Revizia 03 |
| | CONFISCAREA ȘI VALORIFICAREA VEHICULULUI FOLOSIT PENTRU ABANDONAREA/ARUNCAREA/ELIMINAREA DEȘEURILOR ÎN SPAȚII NEAUTORIZATE | Exemplar nr. 1 |

I. Scop

Prezenta procedură are ca scop stabilirea activităților de inspecție și control în situația abandonării, aruncării sau eliminării în locuri neautorizate a deșeurilor, astfel încât să asigure un mod de lucru unitar în raport cu prevederile legale privind confiscarea vehiculului folosit la săvârșirea contravenției.

II. Domeniul de aplicare

Procedura se aplică de către polițiștii locali din cadrul Serviciului protecția mediului.

III. Documente de referință

- o Legea Poliției Locale nr. 155/2010;
- o HG nr. 1332/2010 = privind aprobarea Regulamentului cadru de organizare și funcționare a Poliției Locale;
- o OUG nr. 92/2021 – privind regimul deșeurilor, cu modificările și completările ulterioare;
- o O.G. nr. 2/2001 – privind regimul juridic al contravențiilor;
- o O.G. nr. 14/2007 - privind reglementarea modului și condițiilor de valorificare a bunurilor intrate, potrivit legii, în proprietatea privată a statului;
- o H.G. nr. 856/2002 – privind evidența gestiunii deșeurilor și pentru aprobarea listei cuprinzând deșeurile, inclusiv deșeurile periculoase;
- o PO.DGPL-11 Ridicarea vehiculelor abandonate sau fără stăpân de pe domeniul public sau privat al municipiului Constanța, ediția și revizia în vigoare;
- o PO.DGPL-23 Valorificarea bunurilor intrate în proprietatea statului prin confiscare, ediția și revizia în vigoare;
- o Regulamentul de organizare și funcționare al PMC, în vigoare;
- o Ordinul privind aprobarea Codului controlului intern managerial al entităților publice nr. 600/2018, emis de Secretariatul General al Guvernului;
- o SR EN ISO 9001: 2015- Sisteme de management al calității. Cerințe.

IV. Definiții ale termenilor

| Nr. crt. | Termenul | Definiție |
|----------|------------------------------|----------------------------------------------------------------------------------------------------------------------------------------------------------------------------------------------------------------------------------------------------------------------------------|
| 1 | Vehicul | Sistemul mecanic care se deplasează pe drum, cu sau fără mijloace de autopropulsare, utilizat în mod curent pentru transportul de persoane și/sau bunuri ori pentru efectuarea de servicii sau lucrări, inclusiv combinațiile cuplate (cap tractor + remorcă/semiremorcă) |
| 2 | Agent constatator | Polițistul local cu atribuții în domeniul protecției mediului care constată și sancționează contravenția, inclusiv cu sancțiunea contravențională complementară de confiscare a vehiculelor folosite pentru descărcarea/abandonarea deșeurilor în spații neautorizate, după caz. |
| 3 | Locul de predare în custodie | Locația stabilită pentru depozitarea vehiculelor pentru care s-a dispus sancțiunea complementară de confiscare |

| | | |
|-------------------------------------|-------------------------------------------------------------------------------------------------------------------------------------|------------------------|
| DIRECȚIA GENERALĂ POLIȚIA LOCALĂ | Procedură operațională PO.DGPL- 29 | Ediția I Revizia 03 |
| | CONFISCAREA ȘI VALORIFICAREA VEHICULULUI FOLOSIT PENTRU ABANDONAREA/ARUNCAREA/ELIMINAREA DEȘEURILOR ÎN SPAȚII NEAUTORIZATE | Exemplar nr. 1 |
| SERVICIUL PROTECȚIA MEDIULUI | | |

V. Abrevieri ale termenilor

| Nr. crt. | Abrevierea | Termenul Abreviat |
|----------|------------|--------------------------------------------------------------|
| 1 | PMC | Primăria municipiului Constanța |
| 2 | NC | Notă de constatare |
| 3 | PVCSC | Proces verbal de constatare și sancționare a contravențiilor |
| 4 | DGPL | Direcția generală poliția locală |
| 6 | SPM | Serviciul protecția mediului |
| 7 | UAT | Unitate administrativ teritorială |

VI. Descrierea procedurii

1. Dispoziții generale

Polițiștii locali din cadrul Serviciului protecția mediului efectuează verificări permanente pe raza UAT Constanța privind respectarea normelor de protecție a mediului referitor la abandonarea, aruncarea sau eliminarea deșeurilor în spații neautorizate.

2. Modul de lucru

Polițiștii locali din cadrul SPM, pe raza UAT Constanța, dacă surprind un vehicul din care se abandonează, elimină sau aruncă în alte zone decât cele autorizate, ascunde sau îngroapă deșeuri, la sesizarea publicului sau prin transmiterea de imagini video surprinse pe sistemul de monitorizare al municipalității:

- identifică conducătorul/proprietarul vehiculului care se face responsabil de fapta săvârșită prin legitimare sau prin intermediul Serviciului baze de date, dispecerat, armament, supraveghere video zone publice;
- identifică vehiculul folosit la săvârșirea contravenției (marcă, model, culoare, număr de înmatriculare) prin intermediul Serviciului baze de date, dispecerat, armament, supraveghere video zone publice;
- stabilește dacă bunurile abandonate, eliminate, aruncate, ascunse sau îngropate se încadrează în lista cuprinzând deșeurile, aprobată prin H.G. nr. 856/2002;
- la sesizarea publicului sau ca urmare a înregistrărilor video, se va emite somație de prezentare către proprietarul vehiculului la sediul DGPL, în vederea finalizării verificărilor prin stabilirea persoanei care se face vinovată de încălcarea prevederilor legale.

2.1 În situația în care se stabilește faptul că contravenientul are și calitatea de proprietar al vehiculului folosit la săvârșirea contravenției, se întocmește proces verbal de constatare și sancționare a contravenției (formular tipizat), aplicând în cadrul PVCSC sancțiunea complementară de confiscare a vehiculului folosit la săvârșirea contravenției, cu indicarea locului de predare în custodie a vehiculului de către contravenient, pe cheltuiala acestuia;

- transportul vehiculului către locul de predare în custodie se va realiza în prezența a cel puțin un polițist local;

| | | |
|---------------------------------------------|-----------------------------------------------------------------------------------------------------------------------------------------------|--------------------------------|
| DIRECȚIA GENERALĂ POLIȚIA LOCALĂ | Procedură operațională PO.DGPL- 29 | Ediția I Revizia 03 |
| | CONFISCAREA ȘI VALORIFICAREA VEHICULULUI FOLOSIT PENTRU ABANDONAREA/ARUNCAREA/ELIMINAREA DEȘEURILOR ÎN SPAȚII NEAUTORIZATE | Exemplar nr. 1 |

- dacă contravenientul refuză să transporte vehiculul la locul de predare în custodie conform OUG nr. 92/2021, în baza prevederilor art. 66 alin.(2) lit.e se va înainta plângere către Parchetul de pe lângă judecătoria Constanța privind săvârșirea infracțiunii de nerespectare a obligației de a transporta autovehiculul folosit la săvârșirea contravenției, pe cheltuiala proprie a contravenientului.

Predarea vehiculului la locul indicat se realizează în prezența agentului constatator care va efectua un set de fotografii de ansamblu și de detaliu, din unghiuri diferite, vizând starea vehiculului la momentul predării.

Reprezentanții prestatorului serviciului de depozitare a vehiculelor predate, au obligația de a sigila vehiculul în prezența agentului constatator (polițist local).

Agentul constatator întocmește un proces verbal de predare-primire în care menționează marca, modelul, culoarea și numărul de înmatriculare al vehiculului, numerele de sigiliu și inventarul bunurilor din interiorul vehiculului, efectuat fără a se deschide vehiculul. Procesul verbal de predare-primire se întocmește în 2 exemplare, din care unul se înmânează contravenientului, iar unul rămâne la agentul constatator.

Agentul constatator înmânează prestatorului serviciului de depozitare o copie a procesului verbal de predare-primire, iar acesta îl va afișa la vedere, înfoliat, pe vehicul.

Vehiculul ce face obiectul sancțiunii complementare de confiscare intră în proprietatea privată a statului, titlul de proprietate îl constituie însuși procesul-verbal de contravenție, în cazul în care împotriva acestuia nu s-a depus plângere la judecătoria în raza căreia s-a săvârșit contravenția în termen de 15 zile de la comunicare sau plângerea a fost respinsă printr-o hotărâre judecătorească definitivă.

În situația contestării procesului-verbal de constatare și sancționare, pe durata procesului civil, vehiculul rămâne indisponibilizat la locul de predare în custodie până la rămânerea definitivă a hotărârii judecătorești.

În cazul în care, în cadrul procesului civil se emite o hotărâre judecătorească în favoarea contravenientului/proprietarului, vehiculul se va restitui de către deținător care va proceda la notificarea proprietarului sau a persoanei îndreptățite, prin scrisoare recomandată cu confirmare de primire. În situația în care notificarea prin scrisoare recomandată cu confirmare de primire nu s-a putut realiza, deținătorul va proceda la notificarea prin intermediul executorului judecătoresc ori la afișarea comunicării la domiciliul sau la sediul proprietarului ori al persoanei îndreptățite. Operațiunea de afișare se consemnează într-un proces-verbal semnat de cel puțin un martor. Atunci când proprietarul sau persoana îndreptățită își are domiciliul sau sediul în altă localitate decât cea în care se află sediul deținătorului, la solicitarea acestuia, procedura de afișare se poate realiza și prin intermediul instituției corespondente de la domiciliul sau sediul proprietarului ori al persoanei îndreptățite.

Restituirea se face pe bază de proces-verbal de predare-primire, întocmit de polițistul local în prezența reprezentantului spațiului unde vehiculul este depozitat. În situația în care, vehiculul a fost ridicat și transportat de către prestatorul serviciului de ridicări auto al PMC, proprietarul va achita, la restituire, taxele aferente acestor operațiuni.

Vehiculul confiscat se consideră abandonat dacă proprietarul sau persoana îndreptățită nu se prezintă pentru a îl ridica în termen de 3 luni de la data la care a fost notificat de către deținător, caz în care se va transmite toată documentația către Direcția Rutieră din cadrul DGPL care are în atribuții gestionarea bunurilor abandonate.

| | | |
|---------------------------------------------|-----------------------------------------------------------------------------------------------------------------------------------------------|--------------------------------|
| DIRECȚIA GENERALĂ POLIȚIA LOCALĂ | Procedură operațională PO.DGPL- 29 | Ediția I Revizia 03 |
| | CONFISCAREA ȘI VALORIFICAREA VEHICULULUI FOLOSIT PENTRU ABANDONAREA/ARUNCAREA/ELIMINAREA DEȘEURILOR ÎN SPAȚII NEAUTORIZATE | Exemplar nr. 1 |

În cazul în care, în cadrul procesului civil se emite o hotărâre judecătorească în favoarea PMC – DGPL, vehiculul intră în proprietatea privată a statului începând cu data rămânerii definitive a hotărârii judecătorești. Polițiștii locali din cadrul SPM au obligația să declare vehiculul intrat în proprietatea statului în termen de 10 zile de la data primirii documentului care constituie titlu de proprietate a statului asupra acestuia și să îl predea în termen de 10 zile de la data declarării, către Direcția generală a finanțelor publice județeană.

DGPL, în calitate de deținător, are obligația să inventarieze vehiculele care urmează să intre în proprietatea privată a statului. Până la predarea vehiculelor către organele de valorificare, deținătorul acestora le înregistrează în evidența tehnico-operativă (borderou). Declararea bunurilor intrate, potrivit legii, în proprietatea privată a statului se face, pe bază de borderou, la organele de valorificare. Predarea și preluarea vehiculului intrat în proprietatea privată a statului se consemnează într-un proces verbal de predare-primire care cuprinde următoarele date:

- a) numărul procesului-verbal, data, ora și locul încheierii acestuia;
- b) numărul curent;
- c) denumirea, felul și natura fiecărui bun, descrierea amănunțită;
- d) unitatea de măsură;
- e) cantitatea;
- f) proveniența - din import sau indigen;
- g) marca, seria, anul de fabricație;
- h) starea fizică - bun nou sau utilizat;
- i) baza legală de trecere în proprietatea privată a statului;
- j) numărul actului de trecere în proprietatea privată a statului;
- k) semnăturile de predare-primire, cu specificarea numelor în clar a persoanelor implicate.

După trecerea vehiculului în proprietatea privată a statului și declararea acestuia la organul de valorificare se va întruni comisia de evaluare/distrugere conform prevederilor OG nr. 14/2007, urmărindu-se modul de lucru specificat în cadrul PO.DGPL-23- Valorificarea bunurilor intrate în proprietatea statului prin confiscare (capitolul VI Descrierea procedurii pct. 3 Evaluarea și valorificarea bunurilor intrate în proprietatea privată a statului), ediția și revizia în vigoare.

Actul de trecere a vehiculului în proprietatea privată a statului se predă organului de valorificare în copie conformă cu originalul.

Procesul-verbal de predare-primire se întocmește în două exemplare, din care un exemplar rămâne la deținător și un exemplar se predă organului de valorificare.

Valorificarea vehiculelor confiscate nu revine în sarcina DGPL, aceasta se face conform prevederilor OG nr. 14/2007 rep. de către Agenția națională de administrare fiscală prin organele de valorificare abilitate.

2.2 În situația în care, urmare verificărilor, se stabilește faptul că, contravenientul nu este proprietarul vehiculului folosit la săvârșirea contravenției, sau deși, la data săvârșirii contravenției acesta era proprietarul vehiculului, dar până la finalizarea verificărilor și întocmirea procesului verbal de constatare și sancționare, acesta înstrăinează vehiculul, în baza principiului personalității sancțiunilor contravenționale, se va proceda la evaluarea vehiculului folosit la săvârșirea contravenției printr-un evaluator autorizat.

Ulterior primirii raportului de evaluare bun mobil, agentul constatator întocmește procesul verbal de constatare și sancționare a contravenției (formular tipizat), aplicând în cadrul PVCSC sancțiunea complementară de confiscare a sumei de bani menționată în cadrul raportului de

| | | |
|---------------------------------------------|-----------------------------------------------------------------------------------------------------------------------------------------------|--------------------------------|
| DIRECȚIA GENERALĂ POLIȚIA LOCALĂ | Procedură operațională PO.DGPL- 29 | Ediția I Revizia 03 |
| | CONFISCAREA ȘI VALORIFICAREA VEHICULULUI FOLOSIT PENTRU ABANDONAREA/ARUNCAREA/ELIMINAREA DEȘEURILOR ÎN SPAȚII NEAUTORIZATE | Exemplar nr. 1 |

evaluare, cu indicarea numărului de raport și a contului în care se va vira suma de bani în vederea îndeplinirii sancțiunii complementare aplicate, precum și un termen de aducere la îndeplinire.

După termenul dispus, în situația în care, contravenientul nu se conformează sancțiunii complementare, PVCSC se va înainta către Serviciul Public de Impozite și Taxe.

În conformitate cu prevederile OUG nr. 2/2001 art. 25, PVCSC se consideră comunicat pe loc în cazul în care contravenientul este prezent la încheierea acestuia, refuză primirea și aceste împrejurări sunt înregistrate cu mijloace audio-video ale organului din care face parte agentul constator. Contravenientul poate obține o copie a PVCSC de la autoritatea din care face parte agentul constator. Astfel, pe durata întocmirii PVCSC, în prezența contravenientului, se va înregistra audio-video cu aparatul pus la dispoziție de PMC.

VII. Responsabilități

| Responsabil | Descriere responsabilități | Termen (zile lucrătoare) |
|------------------------------------|---------------------------------------------------------------------------------------------------------------------------------------------------------------------------|---------------------------------|
| Directorul general al DGPL | Contrasemnează actele privind vehiculele intrate în proprietatea privată a statului prin confiscare care stau la baza constituirii comisiei de valorificare | 1 zi |
| Directorul general adjunct al DGPL | Contrasemnează actele privind vehiculele intrate în proprietatea privată a statului prin confiscare care stau la baza constituirii comisiei de valorificare | 1 zi |
| Șeful SPM | Coordonează, sprijină, îndrumă și controlează polițiștii locali din subordine, urmărind aplicarea și respectarea procedurii și a variantei revizuite | permanent |
| | Semnează actele privind vehiculele intrate în proprietatea privată a statului prin confiscare care stau la baza constituirii comisiei de valorificare | 1 zi |
| | Dispune polițiștilor locali verificarea pe portalul instanțelor judecătorești a PVCSC contestat prin care s-a dispus sancțiunea complementară de confiscare a vehiculului | permanent |
| Polițiștii locali din cadrul SPM | Aplică PVCSC (formular tipizat) pentru nerespectarea prevederilor OUG nr. 92/2021 art. 20 alin. 3 și alin. 4 | când e cazul |
| | Dispune sancțiunea complementară de confiscare a vehiculului folosit la săvârșirea contravenției | la întocmirea PVCC |
| | Însoțește contravenientul pe timpul transportului vehiculului către locul de predare în custodie | când e cazul |
| | Dispune ridicarea vehiculului în cazul refuzului contravenientului de a îl transporta | când e cazul |
| | Transmite PVCSC și înștiințează, în scris, proprietarul vehiculului referitor la sancțiunea de confiscare a vehiculului | când e cazul |
| | Verifică pe portalul instanțelor judecătorești stadiul contestației împotriva PVCSC | 15 zile de la comunicare PVCSC |

| | | |
|---------------------------------------------|-----------------------------------------------------------------------------------------------------------------------------------------------|--------------------------------|
| DIRECȚIA GENERALĂ POLIȚIA LOCALĂ | Procedură operațională PO.DGPL- 29 | Ediția I Revizia 03 |
| | CONFISCAREA ȘI VALORIFICAREA VEHICULULUI FOLOSIT PENTRU ABANDONAREA/ARUNCAREA/ELIMINAREA DEȘEURILOR ÎN SPAȚII NEAUTORIZATE | Exemplar nr. 1 |

| | | |
|--|------------------------------------------------------------------------------------------------------------------------------------------------------------|----------------------------------------------------------------------------|
| | Întocmește PV predare-primire / ridicare / restituire vehicul confiscat | când e cazul |
| | Declară la Direcția generală a finanțelor publice județeană, vehiculul intrat în proprietatea privată a statului | 10 zile de la data comunicării actului de intrare în proprietatea statului |
| | Predă la Direcția generală a finanțelor publice județeană, vehiculul intrat în proprietatea privată a statului pe bază de proces verbal de predare-primire | 10 zile de la declarare |
| | Participă în calitate de membru în cadrul comisiei de evaluare/distrugere | când e cazul |

VIII. Formular analiză procedură

| Nr. crt. | Compartiment | Conducător compartiment nume și prenume | Înlocuitor de drept sau delegat | Aviz | | | | |
|----------|--------------|-----------------------------------------|---------------------------------|-----------|-------------|------------|-----------|------|
| | | | | Favorabil | Nefavorabil | Observații | Semnătura | Data |
| 1 | 2 | 3 | 4 | 5 | 6 | 7 | 8 | 9 |
| | | | | | | | | |

IX. Lista de difuzare a procedurii

| Nr. ex. | Ed./Rev. | Compartiment/Direcție | Nume și prenume | Data informare | Data intrării în vigoare a noii proceduri | Semnătura |
|---------|----------|-----------------------|-----------------|----------------|-------------------------------------------|-----------|
| 1 | 2 | 3 | 4 | 5 | 6 | 7 |
| | | | | | | |

X. Anexe

1. Diagrama de proces;
2. F01-DGPL29- Proces verbal de predare-primire vehicul confiscat la locul de predare în custodie;
3. F02-DGPL29- Înștiințare proprietar vehicul confiscat;
4. F03-DGPL29- Proces verbal de ridicare vehicul confiscat;
5. F04-DGPL29- Proces verbal de restituire vehicul confiscat;

| | | |
|---------------------------------------------|-----------------------------------------------------------------------------------------------------------------------------------------------|--------------------------------|
| DIRECȚIA GENERALĂ POLIȚIA LOCALĂ | Procedură operațională PO.DGPL- 29 | Ediția I Revizia 03 |
| | CONFISCAREA ȘI VALORIFICAREA VEHICULULUI FOLOSIT PENTRU ABANDONAREA/ARUNCAREA/ELIMINAREA DEȘEURILOR ÎN SPAȚII NEAUTORIZATE | Exemplar nr. 1 |
| SERVICIUL PROTECȚIA MEDIULUI | | |

6. F05-DGPL29- Borderou vehicule existente la locul de depozitare;

7. Formular tipizat- Proces verbal de constatare și sancționare a contravențiilor.

DIAGRAMĂ DE PROCES

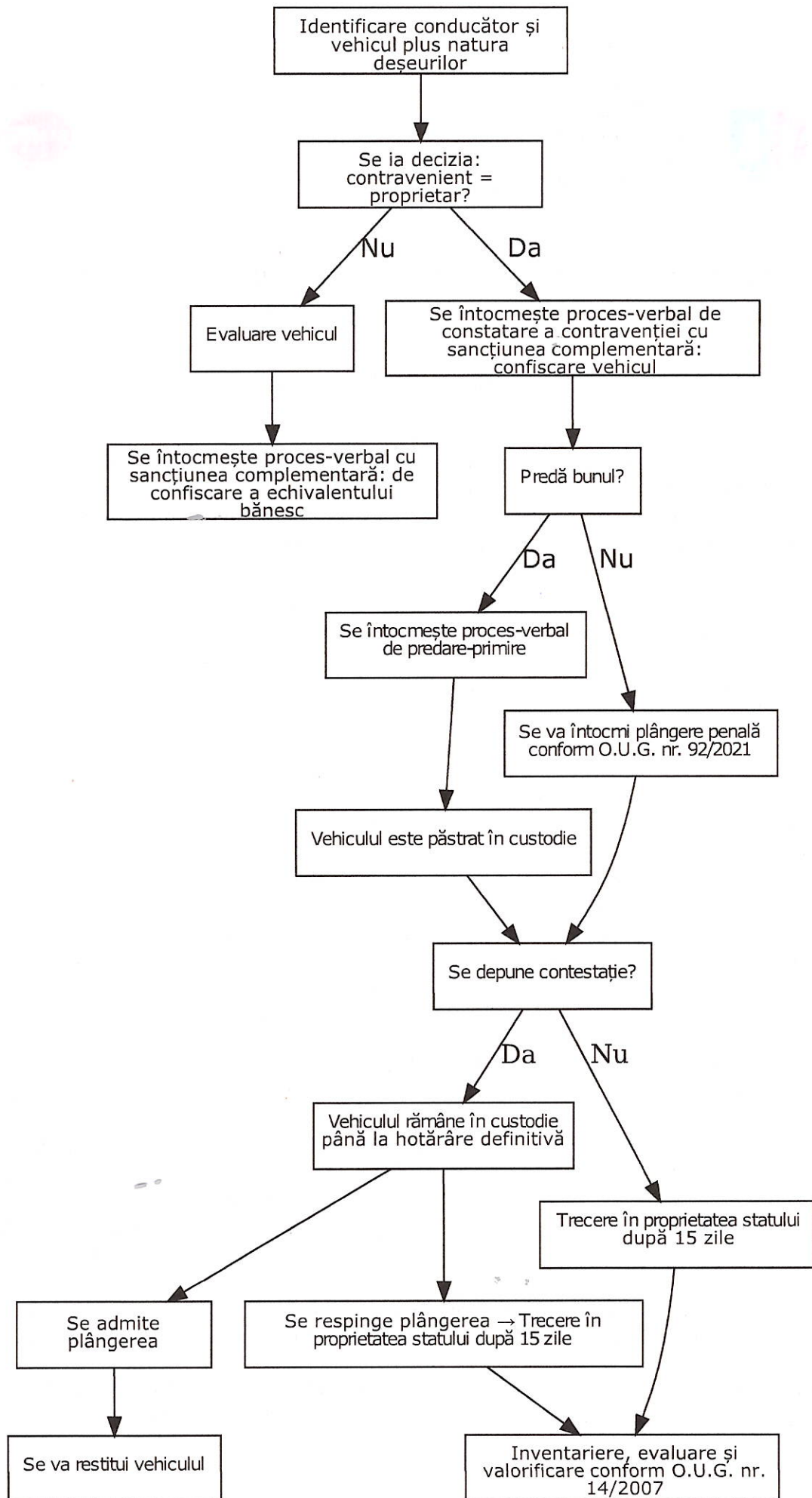



ROMÂNIA
JUDEȚUL CONSTANȚA
MUNICIPIUL CONSTANȚA
DIRECȚIA GENERALĂ POLIȚIA LOCALĂ
SERVICIUL PROTECȚIA MEDIULUI
NR.

F02 – DGPL29



Ex. nr. 1/2

ÎNȘTIINȚARE

Către

Prin prezenta, vă aducem la cunoștință că în data de _____, ora _____, vehiculul înmatriculat cu numărul _____, marca _____, model _____ culoare _____, proprietatea dumneavoastră a fost folosit la săvârșirea contravenției prevăzută în OUG nr. 92/2021 art. 20 alin. 3 sau alin. 4 și s-a dispus sancțiunea complementară de confiscare a vehiculului menționat mai sus conform art. 64 din OUG nr. 92/2021 privind regimul deșeurilor, acesta fiind predat în custodie la adresa, str. _____, nr. _____, zona _____

Anexat, vă transmitem, în copie conformă cu originalul, PVCSC seria DGPL nr. _____

Menționăm că, împotriva PVCSC puteți formula plângere la Judecătoria de domiciliu sau pe raza căreia s-a săvârșit contravenția în termen de 15 zile de la comunicarea acestuia prin prezenta înștiințare, în ceea ce privește sancțiunea complementară de confiscare a vehiculului.



**PROCES VERBAL DE RESTITUIRE VEHICUL CONFISCAT ÎN BAZA
PVCSC _____**

Încheiat azi _____, ora _____, locul _____

Direcția generală poliția locală cu sediul în Constanța, str. Amzacea nr. 13, prin am procedat la restituirea vehiculului marca _____, model _____, culoare _____ cu număr de înmatriculare _____, către

DI./Dna./Persoana juridică _____, cu domiciliul/sediul în _____, județul _____ strada _____, nr. _____, bl. _____, sc. _____, et. _____, ap. _____ act identitate _____, seria _____, nr. _____, eliberat la data de _____, de către _____, CNP _____, CUI _____, J/F _____/_____/_____, reprezentată de către _____ în calitate de _____ posesor al actului de identitate _____, seria _____, nr. _____, eliberat la data de _____, de către _____, CNP _____, în calitate de proprietar/persoană îndreptățită.

Taxe achitate e cazul/nu e cazul

Mențiuni referitoare la starea autovehiculului de la data predării în custodie până la data restituirii: da/nu

În acest sens, s-a încheiat prezentul proces-verbal în 2 (două) exemplare, din care 1 (unul) se înmânează proprietarului/persoanei împuternicite, 1 (unul) rămâne la polițistul local.

POLIȚIȘTI LOCALI

PROPRIETAR/PERSOANĂ ÎNDREPTĂȚITĂ

